



## **DECLARATION**

**ENVIRONNEMENTALE et SANITAIRE**

**CONFORME A LA NORME *NF P 01-010***

**PureOne 32 QN / P0052 de 80 mm**

**Avril 2009**

**Fiche éditée le : 29/09/2010  
Fiche imprimée le : 29/09/2010**

# PLAN

<b>INTRODUCTION .....</b>	<b>4</b>
<b>GUIDE DE LECTURE .....</b>	<b>5</b>
<b>1 CARACTERISATION DU PRODUIT SELON NF P 01-010 § 4.3 .....</b>	<b>6</b>
1.1 Définition de l'Unité Fonctionnelle (UF).....	6
1.2 Masses et données de base pour le calcul de l'unité fonctionnelle (UF) .6	
1.3 Caractéristiques techniques utiles non contenues dans la définition de l'unité fonctionnelle.....	6
<b>2 DONNEES D'INVENTAIRE ET AUTRES DONNEES SELON NF P 01-010 § 5 ET COMMENTAIRES RELATIFS AUX EFFETS ENVIRONNEMENTAUX ET SANITAIRES DU PRODUIT SELON NF P 01-010 § 4.7.2 .....</b>	<b>7</b>
2.1 Consommations des ressources naturelles ( <i>NF P 01-010 § 5.1</i> ).....	7
2.2 Emissions dans l'air, l'eau et le sol ( <i>NF P 01-010 § 5.2</i> ).....	11
2.3 Production de déchets ( <i>NF P 01-010 § 5.3</i> ) .....	15
<b>3 IMPACTS ENVIRONNEMENTAUX REPRESENTATIFS DES PRODUITS DE CONSTRUCTION SELON NF P 01-010 § 6 .....</b>	<b>16</b>
<b>4 CONTRIBUTION DU PRODUIT A L'EVALUATION DES RISQUES SANITAIRES ET DE LA QUALITE DE VIE A L'INTERIEUR DES BATIMENTS SELON NF P 01-010 § 7 .....</b>	<b>17</b>
4.1 Informations utiles à l'évaluation des risques sanitaires ( <i>NF P 01-010 § 7.2</i> )	17
4.2 Contribution du produit à la qualité de vie à l'intérieur des bâtiments ( <i>NF P 01-010 § 7.3</i> ).....	21
<b>5 AUTRES CONTRIBUTIONS DU PRODUIT NOTAMMENT PAR RAPPORT A DES PREOCCUPATIONS D'ECOGESTION DU BATIMENT, D'ECONOMIE ET DE POLITIQUE ENVIRONNEMENTALE GLOBALE .....</b>	<b>22</b>
5.1 Ecogestion du bâtiment .....	22
5.2 Préoccupation économique.....	22
5.3 Politique environnementale globale .....	23

<b>6 ANNEXE I : CARACTERISATION DES DONNEES POUR LE CALCUL DE L'INVENTAIRE DE CYCLE DE VIE (ICV).....</b>	<b>24</b>
6.1 Définition du système d'ACV (Analyse de Cycle de Vie) .....	24
6.2 Sources de données.....	25
6.3 Traçabilité.....	26
<b>7 ANNEXE II : CONVENTIONS SUR LES EVITEMENTS D'ENERGIE .....</b>	<b>27</b>
<b>8 ANNEXE III : DESCRIPTION DE LA MAISON MOZART.....</b>	<b>29</b>
<b>9 ANNEXE IV : INDICATEUR EUTROPHISATION .....</b>	<b>30</b>
<b>10 ANNEXE V : FICHE DE DONNEES SUR LA FIN DE VIE DE PRODUIT DE CONSTRUCTION.....</b>	<b>31</b>

### **Avertissement**

Le FILMM a demandé à Ecobilan de l'assister dans la réalisation de Fiches de Déclaration Environnementales et Sanitaires (dites FDES).

Les résultats ont été revus par Ecobilan dans le cadre de la commande numéro 0.0430716.001.

Ecobilan et le FILMM n'acceptent aucune responsabilité vis à vis de tout tiers à qui les résultats de l'étude auront été communiqués ou dans les mains desquels ils seraient parvenus, l'utilisation des résultats par leurs soins relevant de leur propre responsabilité.

Nous rappelons que les résultats de l'étude sont fondés seulement sur des faits, circonstances et hypothèses qui nous ont été soumis au cours de l'étude. Si ces faits, circonstances et hypothèses diffèrent, les résultats sont susceptibles de changer.

De plus il convient de considérer les résultats de l'étude dans leur ensemble, au regard des hypothèses, et non pas pris isolément.

# INTRODUCTION

***Le cadre utilisé pour la présentation de la déclaration environnementale et sanitaire du PureOne 32 QN / P0052 de 80 mm est la Fiche de Déclaration Environnementale et Sanitaire élaborée par l'AIMCC (FDE&S version 2005).***

***Cette fiche constitue un cadre adapté à la présentation des caractéristiques environnementales et sanitaires des produits de construction conformément aux exigences de la norme NF P 01-010 et à la fourniture de commentaires et d'informations complémentaires utiles dans le respect de l'esprit de cette norme en matière de sincérité et de transparence (NF P 01-010 § 4.2).***

***Un rapport d'accompagnement de la déclaration a été établi, il peut être consulté, sous accord de confidentialité, au siège de URSA.***

Toute exploitation, totale ou partielle, des informations ainsi fournies devra au minimum être constamment accompagnée de la référence complète de la déclaration d'origine : « titre complet, date d'édition, adresse de l'émetteur » qui pourra remettre un exemplaire authentique.

## **Producteur des données (NF P 01-010 § 4).**

Les informations contenues dans cette déclaration sont fournies sous la responsabilité de URSA (Industriel, membre du Syndicat des fabricants d'isolants en laines minérales manufacturées FILMM) selon la norme NF P 01-010 § 4.6.

Contact :

Dep. Marketing URSA France : 35 Allée du 12 Février 1934 (77186 Noisel)

Production :

URSA: St. Avold

## GUIDE DE LECTURE

Exemple de lecture :  $-9,0 \text{ E } -03 = -9,0 \times 10^{-3}$

Les règles d'affichage suivantes s'appliquent :

- Lorsque le résultat de calcul de l'inventaire est nul, alors la valeur zéro est affichée.
- Toutes les valeurs, sauf celles qui sont nulles, seront exprimées avec 3 chiffres significatifs.
- Pour chaque flux de l'inventaire, les valeurs permettant de justifier à au moins 99,9 % la valeur de la colonne « total » sont affichées ; les autres, sauf celles qui sont nulles, sont masquées.

### Note :

- (1) L'usage du produit isolant a pour objet la réduction de consommation d'énergie et la réduction des émissions qui en découlent durant l'étape « de vie en œuvre ». Les dernières colonnes à droites représentent l'« évitement dû à l'isolant ». Lorsque le signe « - » apparaît dans les valeurs numériques, il est la conséquence de la différence entre les flux de l'ICV et ceux de l'évitement dû à l'isolant. Les résultats sont présentés pour le total Cycle de vie : pour la Durée de Vie Type et rapportés à l'annuité. Le calcul de l'évitement dû à l'isolant est présenté en annexe.
- (2) N/A : non applicable
- (3) “Métaux non spécifiés” : les flux de cette ligne ne doivent pas être cumulés avec les lignes de flux particulières à chacun des métaux.
- (4) “Matières récupérées” : cela comprend les déchets matière de ligne récupérés car ils sont réintroduits dans le cycle de fabrication comme des matières.

# ***1 Caractérisation du produit selon NF P 01-010 § 4.3***

## **1.1 Définition de l'Unité Fonctionnelle (UF)**

En considérant les fonctions de ce produit, l'unité fonctionnelle peut être décrite ainsi :  
***Réaliser une fonction d'isolation thermo-acoustique sur 1 m<sup>2</sup> de paroi, pendant une annuité, en assurant les performances prescrites du produit.***

## **1.2 Masses et données de base pour le calcul de l'unité fonctionnelle (UF)**

**Quantité de produit, d'emballage de distribution et de produits complémentaires contenue dans l'UF sur la base d'une Durée de Vie Typique (DVT) de 50 ans.**

Produit : Le produit étudié est PureOne 32 QN / P0052 de 80mm. La principale fonction du produit est l'isolation thermo-acoustique. La résistance thermique du produit est égale à 2,50 K.m<sup>2</sup>.W<sup>-1</sup>.

- Masse surfacique de la laine : 2,480 kg/m<sup>2</sup>,
- Epaisseur de la laine : 80 mm,
- Surfaçage : sans.
- Masse surfacique du produit : 2,480 kg/m<sup>2</sup>

Emballages de distribution (nature et quantité) :

- Rouleau : Film plastique LDPE (0,027 kg /m<sup>2</sup> de produit)
- Palette : Bois 24 kg ; Film plastique par palette 1,61 kg LDPE ; 1,62 kg HDPE ; 0,01 kg PP

Produits complémentaire (nature et quantité) pour la mise en œuvre : RAS

Le taux de chutes lors de la mise en œuvre est de 2 % pour l'entretien (y compris remplacement partiel éventuel) aucune considération est faite.

Justification des informations fournies :

- Les données proviennent du site de production : **St. Avold**

## **1.3 Caractéristiques techniques utiles non contenues dans la définition de l'unité fonctionnelle**

Le modèle d'économie d'énergie n'est valide que lorsque le produit a une utilisation thermique.

## 2 Données d'Inventaire et autres données selon NF P 01-010 § 5 et commentaires relatifs aux effets environnementaux et sanitaires du produit selon NF P 01-010 § 4.7.2

Les données d'inventaire de cycle de vie qui sont présentées ci-après ont été calculées pour l'unité fonctionnelle définie en 1.1 et 1.2

Un guide de lecture des tableaux est disponible page 5.

### 2.1 Consommations des ressources naturelles (NF P 01-010 § 5.1)

#### 2.1.1 Consommation de ressources naturelles énergétiques et indicateurs énergétiques (NF P 01-010 § 5.1.1)

Flux	Unités	Production	Transport	Mise en œuvre	Vie en œuvre	Fin de vie	Total cycle de vie	
							Par annuité	Pour toute la DVT
<b>Consommation de ressources naturelles énergétiques</b>								
Bois	kg	0,0136			0		0,0136	0,681
Charbon	kg	0,00195			0		0,00196	0,0980
Lignite	kg	4,14 E-05			0		4,15 E-05	0,00207
Gaz naturel	kg	0,00439	4,61 E-05		0		0,00444	0,222
Pétrole	kg	0,00337	0,00188		0	2,66 E-05	0,00527	0,264
Uranium (U)	kg	8,88 E-07			0		8,88 E-07	4,44 E-05
<b>Indicateurs énergétiques</b>								
Energie Primaire Totale	MJ	0,936	0,0821		0		1,02	51,0
Energie Renouvelable	MJ	0,106			0		0,106	5,32
Energie Non Renouvelable	MJ	0,829	0,0820		0		0,913	45,6
Energie procédé	MJ	0,718	0,0821		0		0,801	40,1
Energie matière	MJ	0,218			0		0,218	10,9
Electricité	kWh	0,101			0		0,101	5,04

#### **Commentaires relatifs à la consommation de ressources naturelles énergétiques et aux indicateurs énergétiques :**

Concernant le transport, la nature de la laine minérale en fait un produit souple qui peut être comprimé en emballage ce qui a pour incidence d'optimiser les quantités transportées, de réduire le nombre de rotations ainsi que de réduire la quantité de matière première pour l'emballage.

Les indicateurs énergétiques doivent être utilisés avec précaution car ils additionnent des énergies d'origine différente qui n'ont pas les mêmes impacts environnementaux (Se référer de préférence aux flux élémentaires)

## 2.1.2 Consommation de ressources naturelles non énergétiques (NF P 01-010 § 5.1.2)

Un guide de lecture des tableaux est disponible page 5.

Flux	Unités	Production	Transport	Mise en œuvre	Vie en œuvre	Fin de vie	Total cycle de vie	
							Par annuité	Pour toute la DVT
Antimoine (Sb)	kg	0	0	0	0	0	0	0
Argent (Ag)	kg	2,78 E-11	2,96 E-13		0		2,81 E-11	1,41 E-09
Argile	kg	9,23 E-05			0		9,24 E-05	0,00462
Arsenic (As)	kg	0	0	0	0	0	0	0
Bauxite (Al <sub>2</sub> O <sub>3</sub> )	kg	1,62 E-07	5,50 E-08		0		2,18 E-07	1,09 E-05
Bentonite	kg	6,38 E-07	5,78 E-09		0		6,44 E-07	3,22 E-05
Bismuth (Bi)	kg	0	0	0	0	0	0	0
Bore (B)	kg	0,000488	0	0	0	0	0,000488	0,0244
Cadmium (Cd)	kg	0	0	0	0	0	0	0
Calcaire	kg	0,000399			0		0,000400	0,0200
Carbonate de Sodium (Na <sub>2</sub> CO <sub>3</sub> )	kg	0,000136	0	0	0	0	0,000136	0,00682
Chlorure de Potassium (KCl)	kg	9,00 E-08			0		9,05 E-08	4,52 E-06
Chlorure de Sodium (NaCl)	kg	7,76 E-06			0		8,03 E-06	0,000401
Chrome (Cr)	kg	1,91 E-09			0		1,92 E-09	9,60 E-08
Cobalt (Co)	kg	0	0	0	0	0	0	0
Cuivre (Cu)	kg	6,32 E-09	5,98 E-11		0		6,38 E-09	3,19 E-07
Dolomie	kg	0,000892			0		0,000892	0,0446
Étain (Sn)	kg	0	0	0	0	0	0	0
Feldspath	kg	0,00239	0	0	0	0	0,00239	0,120
Fer (Fe)	kg	2,97 E-05			0		2,99 E-05	0,00149
Fluorite (CaF <sub>2</sub> )	kg	1,29 E-09	0	0	0	0	1,29 E-09	6,45 E-08
Gravier	kg	7,94 E-06	1,40 E-06		0		9,36 E-06	0,000468
Lithium (Li)	kg	0	0	0	0	0	0	0
Kaolin (Al <sub>2</sub> O <sub>3</sub> , 2SiO <sub>2</sub> , 2H <sub>2</sub> O)	kg	0	0	0	0	0	0	0
Magnésium (Mg)	kg	7,00 E-10	0	0	0	0	7,00 E-10	3,50 E-08
Manganèse (Mn)	kg	6,42 E-10	6,86 E-12		0		6,49 E-10	3,24 E-08
Mercure (Hg)	kg	8,02 E-10	0	0	0	0	8,02 E-10	4,01 E-08
Molybdène (Mo)	kg	0	0	0	0	0	0	0
Nickel (Ni)	kg	1,18 E-09	3,98 E-12		0		1,18 E-09	5,91 E-08
Or (Au)	kg	0	0	0	0	0	0	0
Palladium (Pd)	kg	0	0	0	0	0	0	0
Platine (Pt)	kg	0	0	0	0	0	0	0
Plomb (Pb)	kg	2,56 E-09			0		2,58 E-09	1,29 E-07
Rhodium (Rh)	kg	0	0	0	0	0	0	0
Rutile (TiO <sub>2</sub> )	kg	0	0	0	0	0	0	0



Flux	Unités	Production	Transport	Mise en œuvre	Vie en œuvre	Fin de vie	Total cycle de vie	
							Par annuité	Pour toute la DVT
Sable	kg	0,00599			0		0,00599	0,299
Silice (SiO <sub>2</sub> )	kg	0,00226	0	0	0	0	0,00226	0,113
Soufre (S)	kg	2,20 E-07			0		2,20 E-07	1,10 E-05
Sulfate de Baryum (Ba SO <sub>4</sub> )	kg	5,74 E-06	6,12 E-08		0		5,81 E-06	0,000290
Titane (Ti)	kg	4,86 E-10	0	0	0	0	4,86 E-10	2,43 E-08
Tungstène (W)	kg	0	0	0	0	0	0	0
Vanadium (V)	kg	0	0	0	0	0	0	0
Zinc (Zn)	kg	3,18 E-07			0		3,18 E-07	1,59 E-05
Zirconium (Zr)	kg	0	0	0	0	0	0	0
Matières premières végétales non spécifiées avant	kg	0	0	0	0	0	0	0
Matières premières animales non spécifiées avant	kg	0	0	0	0	0	0	0
Produits intermédiaires non remontés (total)	kg	1,29 E-05	1,43 E-06		0		1,44 E-05	0,000718

#### **Commentaires relatifs à la consommation de ressources naturelles non énergétiques :**

Réduction des matières consommées par apport de matières recyclées. L'utilisation de fondants améliore l'homogénéité de la matière et permet une meilleure régulation des températures donc une réduction de consommation d'énergie.

### **2.1.3 Consommation d'eau (prélèvements) (NF P 01-010 § 5.1.3)**

Un guide de lecture des tableaux est disponible page 5.

Flux	Unités	Production	Transport	Mise en œuvre	Vie en œuvre	Fin de vie	Total cycle de vie	
							Par annuité	Pour toute la DVT
Eau : Lac	litre	0	0	0	0	0	0	0
Eau : Mer	litre	0,000314			0		0,000314	0,0157
Eau : Nappe Phréatique	litre	0,0445			0		0,0445	2,23
Eau : Origine non Spécifiée	litre	0,115	0,00777		0		0,123	6,15
Eau: Rivière	litre	0,00141			0		0,00141	0,0705
Eau Potable (réseau)	litre	0,00262			0		0,00262	0,131
Eau Consommée (total)	litre	0,164	0,00777		0		0,172	8,59

#### **Commentaires relatifs à la consommation d'eau (prélèvements) :**

Sur la phase production, une installation de recyclage et de traitement des eaux de refroidissement permet de ne rejeter que des eaux non polluées.  
La laine minérale n'utilise pas d'eau pour sa mise en œuvre, ni durant sa vie en œuvre, ni en fin de vie.

## 2.1.4 Consommation d'énergie et de matière récupérées (NF P 01-010 § 5.1.4)

Un guide de lecture des tableaux est disponible page 5.

Flux	Unités	Production	Transport	Mise en œuvre	Vie en œuvre	Fin de vie	Total cycle de vie	
							Par annuité	Pour toute la DVT
Energie Récupérée	MJ	0,000302	0	0	0	0	0,000302	0,0151
Matière Récupérée : Total	kg	0,0156			0		0,0156	0,781
Matière Récupérée : Acier	kg	0,000160	1,57 E-06		0		0,000161	0,00806
Matière Récupérée : Aluminium	kg	0	0	0	0	0	0	0
Matière Récupérée : Métal (non spécifique)	kg	0	0	0	0	0	0	0
Matière Récupérée : Papier-Carton	kg	0	0	0	0	0	0	0
Matière Récupérée : Plastique	kg	0	0	0	0	0	0	0
Matière Récupérée : Calcin	kg	0,0154	0	0	0	0	0,0154	0,771
Matière Récupérée : Biomasse	kg	0	0	0	0	0	0	0
Matière Récupérée : Minérale	kg	9,84 E-06	0	0	0	0	9,84 E-06	0,000492
Matière Récupérée : Non spécifiée	kg	4,14 E-05	0	0	0	0	4,14 E-05	0,00207

### Commentaires relatifs à la consommation d'énergie et de matière récupérées :

Réduction des matières consommées par apport de matières recyclées.

Lors de la vie en œuvre aucune matière n'est récupérée avant déconstruction de l'ouvrage car la DVT de l'isolant est à minima 50 ans ou la durée de vie de l'ouvrage. En production, les matières issues de rejet de fabrication sont réintroduites dans le processus où selon leur nature elles servent de combustible ou d'apport de matière première.

## 2.2 Emissions dans l'air, l'eau et le sol (NF P 01-010 § 5.2)

### 2.2.1 Emissions dans l'air (NF P 01-010 § 5.2.1)

Un guide de lecture des tableaux est disponible page 5.

Flux	Unités	Production	Transport	Mise en œuvre	Vie en œuvre	Fin de vie	Total cycle de vie	
							Par annuité	Pour toute la DVT
Hydrocarbures (non spécifiés)	g	0,00493			0		0,00493	0,247
Hydrocarbures (non spécifiés, excepté méthane)	g	0,0266	0,0213		0	0,000302	0,0482	2,41
HAP <sup>a</sup> (non spécifiés)	g	1,37 E-06	2,45 E-08		0		1,39 E-06	6,95 E-05
Méthane (CH <sub>4</sub> )	g	0,0409	0,00841		0		0,0494	2,47
Composés organiques volatils (par exemple, acétone, acétate, etc.)	g	0,000592			0		0,000593	0,0296
Dioxyde de Carbone (CO <sub>2</sub> )	g	16,8	6,14		0		23,0	1 150
Monoxyde de Carbone (CO)	g	0,102	0,0158		0		0,118	5,89
Oxydes d'Azote (NOx en NO <sub>2</sub> )	g	0,0362	0,0725		0	0,00103	0,110	5,49
Protoxyde d'Azote (N <sub>2</sub> O)	g	0,000363	0,000788		0	1,12 E-05	0,00116	0,0581
Ammoniaque (NH <sub>3</sub> )	g	0,0232			0		0,0232	1,16
Poussières (non spécifiées)	g	0,0486	0,00420		0		0,0528	2,64
Oxydes de Soufre (SOx en SO <sub>2</sub> )	g	0,0371	0,00278		0		0,0399	2,00
Hydrogène Sulfureux (H <sub>2</sub> S)	g	9,55 E-05			0		9,64 E-05	0,00482
Acide Cyanhydrique (HCN)	g	8,89 E-07			0		8,90 E-07	4,45 E-05
Acide phosphorique (H <sub>3</sub> PO <sub>4</sub> )	g	0	0	0	0	0	0	0
Composés chlorés organiques (en Cl)	g	4,79 E-07			0		4,79 E-07	2,40 E-05
Acide Chlorhydrique (HCl)	g	0,00147	1,21 E-05		0		0,00149	0,0743
Composés chlorés inorganiques (en Cl)	g	3,75 E-06			0		3,75 E-06	0,000188
Composés chlorés non spécifiés (en Cl)	g	2,93 E-06			0		2,93 E-06	0,000147
Composés fluorés organiques (en F)	g	3,63 E-07	3,82 E-07		0	5,42 E-09	7,51 E-07	3,75 E-05
Composés fluorés inorganiques (en F)	g	5,72 E-05	6,40 E-07		0		5,79 E-05	0,00289
Composés halogénés (non spécifiés)	g	8,19 E-06			0		8,23 E-06	0,000412
Composés fluorés non spécifiés (en F)	g	0	0	0	0	0	0	0
Métaux (non spécifiés)	g	0,000552	5,52 E-06		0		0,000557	0,0279

Flux	Unités	Production	Transport	Mise en œuvre	Vie en œuvre	Fin de vie	Total cycle de vie	
							Par annuité	Pour toute la DVT
Antimoine et ses composés (en Sb)	g	8,88 E-07			0		8,88 E-07	4,44 E-05
Arsenic et ses composés (en As)	g	1,47 E-06	3,18 E-08		0		1,50 E-06	7,51 E-05
Cadmium et ses composés (en Cd)	g	1,13 E-06	1,58 E-07		0	2,22 E-09	1,29 E-06	6,46 E-05
Chrome et ses composés (en Cr)	g	1,64 E-06	3,98 E-08		0		1,68 E-06	8,42 E-05
Cobalt et ses composés (en Co)	g	3,92 E-07	7,10 E-08		0		4,64 E-07	2,32 E-05
Cuivre et ses composés (en Cu)	g	1,69 E-06	1,09 E-07		0		1,80 E-06	9,02 E-05
Étain et ses composés (en Sn)	g	2,28 E-08			0		2,29 E-08	1,15 E-06
Manganèse et ses composés (en Mn)	g	1,41 E-06	1,23 E-08		0		1,42 E-06	7,10 E-05
Mercure et ses composés (en Hg)	g	9,20 E-07			0		9,24 E-07	4,62 E-05
Nickel et ses composés (en Ni)	g	6,30 E-06	1,41 E-06		0		7,73 E-06	0,000387
Plomb et ses composés (en Pb)	g	3,70 E-06	5,26 E-07		0		4,23 E-06	0,000212
Sélénium et ses composés (en Se)	g	6,98 E-07	3,22 E-08		0		7,31 E-07	3,65 E-05
Tellure et ses composés (en Te)	g	2,66 E-09	0	0	0	0	2,66 E-09	1,33 E-07
Zinc et ses composés (en Zn)	g	1,75 E-05	0,000236		0	3,34 E-06	0,000257	0,0128
Vanadium et ses composés (en V)	g	2,36 E-05	5,63 E-06		0	7,86 E-08	2,93 E-05	0,00146
Silicium et ses composés (en Si)	g	0,000452			0		0,000455	0,0227

<sup>a</sup> HAP : Hydrocarbures Aromatiques Polycycliques

NOTE : Concernant les émissions radioactives, ce tableau devra être complété dès que la transposition de la directive européenne Euratom sur les émissions radioactives sera publiée.

**Commentaires relatifs aux émissions dans l'air :**

Les sites de production sont soumis à la loi sur les installations classées et régulièrement soumis à contrôle par les autorités compétentes. Les rejets dans l'atmosphère sont donc traités.

## 2.2.2 Emissions dans l'eau (NF P 01-010 § 5.2.2)

Un guide de lecture des tableaux est disponible page 5.

Flux	Unités	Production	Transport	Mise en œuvre	Vie en œuvre	Fin de vie	Total cycle de vie	
							Par annuité	Pour toute la DVT
DCO (Demande Chimique en Oxygène)	g	0,00231	0,000278		0		0,00261	0,130
DBO5 (Demande Biochimique en Oxygène à 5 jours)	g	0,000539			0		0,000550	0,0275
Matière en Suspension (MES)	g	0,00637	4,79 E-05		0		0,00642	0,321
Cyanure (CN-)	g	3,48 E-06	4,08 E-07	8,72 E-09	0		3,90 E-06	0,000195
AOX (Halogènes des composés organiques adsorbables)	g	1,13 E-06	3,92 E-07	8,62 E-08	0	5,56 E-09	1,62 E-06	8,09 E-05
Hydrocarbures (non spécifiés)	g	0,00408	0,00285		0	4,03 E-05	0,00698	0,349
Composés azotés (en N)	g	0,000340	0,000260		0	3,68 E-06	0,000606	0,0303
Composés phosphorés (en P)	g	2,20 E-06	7,73 E-07	8,60 E-07	0		3,84 E-06	0,000192
Composés fluorés organiques (en F)	g	1,97 E-05		1,29 E-06	0		2,30 E-05	0,00115
Composés fluorés inorganiques (en F)	g	0	0	0	0	0	0	0
Composés fluorés non spécifiés (en F)	g	0	0	0	0	0	0	0
Composés chlorés organiques (en Cl)	g	2,28 E-06			0		2,29 E-06	0,000114
Composés chlorés inorganiques (en Cl)	g	0,113	0,0955		0	0,00135	0,210	10,5
Composés chlorés non spécifiés (en Cl)	g	0,000165	1,76 E-06		0		0,000167	0,00835
HAP (non spécifiés)	g	2,28 E-06	2,40 E-06		0	3,40 E-08	4,71 E-06	0,000236
Métaux (non spécifiés)	g	0,00262	0,00160		0	2,26 E-05	0,00424	0,212
Aluminium et ses composés (en Al)	g	0,000312			0		0,000313	0,0157
Arsenic et ses composés (en As)	g	1,31 E-06	7,78 E-08		0		1,39 E-06	6,94 E-05
Cadmium et ses composés (en Cd)	g	9,88 E-07	1,30 E-07		0	1,84 E-09	1,12 E-06	5,60 E-05
Chrome et ses composés (en Cr)	g	2,58 E-06	4,54 E-07		0	6,45 E-09	3,04 E-06	0,000152
Cuivre et ses composés (en Cu)	g	1,88 E-06	2,64 E-07		0		2,15 E-06	0,000107
Étain et ses composés (en Sn)	g	5,88 E-09			0		5,88 E-09	2,94 E-07
Fer et ses composés (en Fe)	g	0,000389	2,30 E-05		0		0,000412	0,0206
Mercure et ses composés (en Hg)	g	8,08 E-07			0		8,09 E-07	4,04 E-05
Nickel et ses composés (en Ni)	g	1,93 E-06	4,50 E-07		0		2,38 E-06	0,000119
Plomb et ses composés (en Pb)	g	1,73 E-05	8,98 E-08		0		1,74 E-05	0,000869
Zinc et ses composés (en Zn)	g	4,35 E-06	7,84 E-07		0		5,14 E-06	0,000257
Eau rejetée	Litre	0,00293	0,000331	8,61 E-05	0		0,00335	0,168

### Commentaires sur les émissions dans l'eau :

Sur le site de production, le traitement des eaux est sur un principe de boucle interne, il n'y a pas de rejets d'eau polluée dans le milieu naturel ce qui contribue au plan local à la maîtrise de la qualité de l'eau.

### **2.2.3 Emissions dans le sol (NF P 01-010 § 5.2.3)**

Un guide de lecture des tableaux est disponible page 5.

Flux	Unités	Production	Transport	Mise en œuvre	Vie en œuvre	Fin de vie	Total cycle de vie	
							Par annuité	Pour toute la DVT
Arsenic et ses composés (en As)	g	2,92 E-08	3,12 E-10		0		2,95 E-08	1,48 E-06
Biocides <sup>a</sup>	g	0	0	0	0	0	0	0
Cadmium et ses composés (en Cd)	g	1,32 E-11	1,41 E-13		0		1,34 E-11	6,69 E-10
Chrome et ses composés (en Cr)	g	3,66 E-07	3,90 E-09		0		3,70 E-07	1,85 E-05
Cuivre et ses composés(en Cu)	g	6,72 E-11	7,16 E-13		0		6,79 E-11	3,40 E-09
Étain et ses composés (en Sn)	g	0	0	0	0	0	0	0
Fer et ses composés (en Fe)	g	0,000146	1,56 E-06		0		0,000148	0,00740
Plomb et ses composés (en Pb)	g	3,08 E-10	3,28 E-12		0		3,11 E-10	1,56 E-08
Mercure et ses composés (en Hg)	g	2,44 E-12	2,60 E-14		0		2,47 E-12	1,23 E-10
Nickel et ses composés (en Ni)	g	1,01 E-10	1,08 E-12		0		1,02 E-10	5,10 E-09
Zinc et ses composés (en Zn)	g	1,10 E-06	1,17 E-08		0		1,11 E-06	5,56 E-05
Métaux lourds (non spécifiés)	g	0	0	0	0	0	0	0

<sup>a</sup> Biocides : par exemple, pesticides, herbicides, fongicides, insecticides, bactéricides, etc.

### Commentaires sur les émissions dans le sol :

Non concerné.

## 2.3 Production de déchets (NF P 01-010 § 5.3)

### 2.3.1 Déchets valorisés (NF P 01-010 § 5.3)

Un guide de lecture des tableaux est disponible page 5.

Flux	Unités	Production	Transport	Mise en œuvre	Vie en œuvre	Fin de vie	Total cycle de vie	
							Par annuité	Pour toute la DVT
Energie Récupérée	MJ	0	0	0	0	0	0	0
Matière Récupérée : Total	kg	0,00594		0,00188	0		0,00783	0,391
Matière Récupérée : Acier	kg	2,01 E-05			0		2,01 E-05	0,00101
Matière Récupérée : Aluminium	kg	0	0	0	0	0	0	0
Matière Récupérée : Métal (non spécifié)	kg	0	0	0	0	0	0	0
Matière Récupérée : Papier-Carton	kg	5,62 E-09	0	0	0	0	5,62 E-09	2,81 E-07
Matière Récupérée : Plastique	kg	3,76 E-09	0	0	0	0	3,76 E-09	1,88 E-07
Matière Récupérée : Calcin	kg	0,00591	0	0	0	0	0,00591	0,295
Matière Récupérée : Biomasse	kg	0	0	0	0	0	0	0
Matière Récupérée : Minérale	kg	0	0	0	0	0	0	0
Matière Récupérée : Non spécifiée	kg	1,32 E-05		0,00188	0		0,00190	0,0949

### 2.3.2 Déchets éliminés (NF P 01-010 § 5.3)

Un guide de lecture des tableaux est disponible page 5.

Flux	Unités	Production	Transport	Mise en œuvre	Vie en œuvre	Fin de vie	Total cycle de vie	
							Par annuité	Pour toute la DVT
Déchets dangereux	kg	0,000485			0		0,000487	0,0244
Déchets non dangereux	kg	0,00201		0,00101	0		0,00302	0,151
Déchets inertes	kg	0,000660			0		0,000667	0,0334
Déchets radioactifs	kg	7,37 E-06	1,31 E-06		0	1,86 E-08	8,70 E-06	0,000435

#### Commentaires relatifs à la production et aux modalités de gestion des déchets

Les déchets d'emballage ont été considérés dans la phase de transport. La mise en œuvre de la laine minérale ne génère pas ou peu de rebuts de découpe, ces derniers sont très souvent utilisés sur les chantiers pour calfeutrer (trémies, trous...).

### 3 Impacts environnementaux représentatifs des produits de construction selon NF P 01-010 § 6

Tous ces impacts sont renseignés ou calculés conformément aux indications du § 6.1 de la norme NF P01-010, à partir des données du § 2 et pour l'unité fonctionnelle de référence par annuité définie au § 1.1 et 1.2 de la présente déclaration, ainsi que pour l'unité fonctionnelle rapportée à toute la DVT (Durée de Vie Typique).

N°	Impact environnemental	Valeur de l'indicateur pour l'unité fonctionnelle		Valeur de l'indicateur pour toute la DVT		Valeur de l'indicateur pour toute la DVT avec évitement dû à l'isolant	
1	Consommation de ressources énergétiques						
	Energie primaire totale	1,02	MJ/UF	51,0	MJ	-25 985	MJ
	Energie renouvelable	0,106	MJ/UF	5,32	MJ	- 944	MJ
	Energie non renouvelable	0,913	MJ/UF	45,6	MJ	-25 041	MJ
2	Epuisement de ressources (ADP)	0,000218	kg éq.(Sb)/UF	0,0109	kg éq. (Sb)	-4,07	kg éq. (Sb)
3	Consommation d'eau totale	0,172	litre/UF	8,59	litre	-3 657	litre
4	Déchets solides						
	Déchets valorisés (total)	0,00783	kg/UF	0,391	kg	- 739	kg
	Déchets éliminés :						
	Déchets dangereux	0,000487	kg/UF	0,0244	kg	-2,18	kg
	Déchets non dangereux	0,00302	kg/UF	0,151	kg	-12,1	kg
	Déchets inertes	0,000667	kg/UF	0,0334	kg	-18,6	kg
	Déchets radioactifs	8,70 E-06	kg/UF	0,000435	kg	-0,223	kg
5	Changement climatique	0,0244	kg éq. CO <sub>2</sub> /UF	1,22	kg éq. CO <sub>2</sub>	- 582	kg éq. CO <sub>2</sub>
6	Acidification atmosphérique	0,000162	kg éq. SO <sub>2</sub> /UF	0,00809	kg éq. SO <sub>2</sub>	-1,15	kg éq. SO <sub>2</sub>
7	Pollution de l'air	4,10	m <sup>3</sup> /UF	205	m <sup>3</sup>	-18 246	m <sup>3</sup>
8	Pollution de l'eau	0,00726	m <sup>3</sup> /UF	0,363	m <sup>3</sup>	- 176	m <sup>3</sup>
9	Destruction de la couche d'ozone stratosphérique	0	kg CFC éq. R11/UF	0	kg CFC éq. R11	0	kg CFC éq. R11
10	Formation d'ozone photochimique	2,13 E-05	kg éq. éthylène/UF	0,00106	kg éq. éthylène	-0,155	kg éq. éthylène
	Autre indicateur (hors norme NF P01-010)						
11	Eutrophisation	0,000465	g eq PO4 2-/UF	0,02	g eq PO4 2-	-1,99	g eq PO4 2-
	Consommation de ressources naturelles énergétiques	0,0253	kg				
	Consommation de ressources naturelles non énergétiques	0,0127	kg				
	Consommation de matières récupérées	0,01563	kg				
	Produits intermédiaires non remontés	0,000014	kg				
	Durée de Vie Typique (DVT)	50	ans				
	Pourcentage de flux non remontés	0,03%					

\* Voir le « Guide de lecture » note 1



## **4 Contribution du produit à l'évaluation des risques sanitaires et de la qualité de vie à l'intérieur des bâtiments selon NF P 01-010 § 7**

### **4.1 Informations utiles à l'évaluation des risques sanitaires (NF P 01-010 § 7.2)**

#### **4.1.1 Contribution à la qualité sanitaire des espaces intérieurs (NF P 01-010 § 7.2.1)**

- **Laines minérales et santé**

Le Centre International de Recherche sur le Cancer (CIRC) classe les fibres de laines minérales de verre, de roche et de laitier en groupe 3 : « ne peut être classé quant à sa cancérogénicité pour l'homme ». Ce classement résulte de l'évaluation des dernières publications scientifiques et médicales réalisée par 19 experts internationaux. Le détail est disponible sur le site Internet du CIRC ([www.iarc.fr](http://www.iarc.fr)).

Les fibres de laine minérale sont aussi exonérées du classement cancérogène d'après la directive européenne 97/69/CE transposée dans le droit français par l'arrêté du 28 août 1998. Elles ont en effet passé avec succès les tests prévus par cette directive et leur bio-persistance est inférieure aux valeurs définies dans la note « Q » de ce texte. Cette exonération est certifiée par l'European Certification Board (EUCEB, [www.euceb.org](http://www.euceb.org)).

L'EUCEB est une initiative volontaire de l'industrie des laines minérales. L'EUCEB certifie que les fibres sont en conformité avec la note Q de la directive européenne 97/69/CE. L'EUCEB garantit que les tests d'exonération ont été exécutés dans le respect des protocoles européens, que les industriels ont mis en place des procédures de contrôle lors de la fabrication des produits, que des tierces parties contrôlent et valident les résultats.

L'engagement des industriels vis à vis d'EUCEB consiste à :

Fournir un rapport d'essai établi par un des laboratoires reconnus par l'EUCEB, prouvant que les fibres satisfont à une des quatre conditions d'exonération prévues dans la note Q de la directive 97/69/CE,

Se soumettre, deux fois par an, au contrôle de sa production par une tierce partie indépendante reconnue par EUCEB (prélèvements d'échantillons et conformité à l'analyse chimique initiale),

Mettre en place les procédures de contrôle interne dans chaque usine.

Les produits répondant à cette certification sont reconnaissables grâce au logo EUCEB apposé sur les emballages.



- **Les fibres présentes dans l'air**

On définit généralement une fibre, dans le cadre des poussières fibreuses, comme une particule dont la longueur est au minimum de 5 microns ( $\mu\text{m}^*$ ) et égale, au moins, à 3 fois son diamètre. Pour être respirable, la fibre doit être suffisamment petite pour pouvoir atteindre les petites cavités d'air des poumons (alvéoles). On considère comme respirables les fibres dont le diamètre est inférieur à 3 microns et dont la longueur est inférieure à 200 microns. Lorsqu'elles sont inhalées, les fibres plus grosses se déposent ou sont interceptées dans les voies respiratoires supérieures avant d'atteindre les alvéoles et sont éliminées par les moyens naturels, c'est à dire soit expectorées, soit avalées.

\*( $1\mu\text{m} = 0,001\text{ mm}$ )

Le diamètre moyen nominal des laines minérales est normalement de 4 microns, mais le procédé de fabrication est tel que la gamme des diamètres inclut quelques fibres appartenant au domaine respirable.

Sur les chantiers, les niveaux d'exposition aux fibres de laines minérales sont en moyenne de 0,1 à 0,2 fibre/ml, valeurs très inférieures aux valeurs limites d'exposition. Les mesures effectuées montrent que les laines minérales sont 2 à 10 fois inférieures à cette limite.

Niveaux d'exposition sur les chantiers	Moyenne en fibre/ml	Minimum et maximum en fibre/ml
Panneaux, rouleaux	0,1	0,03 à 0,25
Vrac (laine à souffler)	0,2	0,09 à 0,27
Projection	0,2	0,05 à 0,39

Source: LEPI, 1992; Kauffer, 1991, 1993; TÜV, 1994; Yeung, 1994; Umweltbundesamt, 1994; Corn, 1992; Julier, 1993; Draeger, 1992; Dogson, 1987; Patroni, 1989; Plato, 1995; Backer, 1995.

L'émission de poussières par la laine minérale se situe à un niveau très bas et respecte largement la réglementation en vigueur.

Dans l'air des locaux à usage privé ou collectif, les fibres de laine minérale représentent une infime partie des particules et fibres respirables : les niveaux d'exposition sont de l'ordre de 0,0002 à 0,005 fibres/ml, soit 1/200ème de la Valeur limite d'Exposition professionnelle.

Source: Schneider T., Burdett G., Martinon L., Brochard P., Guillemain M., Teicher U., Olsen E., Dräger U., "Ubiquitous fibre exposure in Europe, A pilot study", 1995.

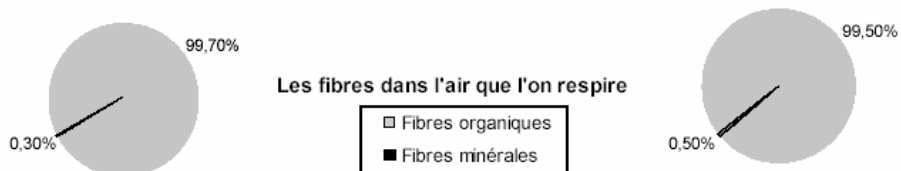

Source: Nielssen O., "Man-made mineral fibre in the indoor" 1987

Source: Dogson J., Harrison G.E., Cherrie J., Sneddon E., "Assessment of airborne mineral wool fibre in domestic houses", I.O.M. report n° TM/87/12

	Pièces avec isolation	Pièces sans laine minérale
<b>En fibres/ml Fibres de laine minérale</b>	0,000097 à 0,00011	0,000041
<b>Autres fibres</b>	0,145 à 0,175	0,172

Source: Etude Rindel et al, 1987.

Des mesures ont récemment été réalisées par le LEPI (Laboratoire d'Etude des Particules Inhalées) dans le cadre d'actions menées par l'Observatoire de la qualité de l'air intérieur. Les premiers résultats ont été publiés en mars 2002 dans le rapport exécutif de la phase préparatoire aux premiers résultats de l'étude pilote.

Dans les 9 écoles enquêtées, les valeurs mesurées n'ont pas montré de différence marquée entre l'extérieur et l'intérieur. Elles sont de l'ordre de 0,0000001 fibre/ml.

### ▪ Information relative à la mise en œuvre

Depuis 1993, les industriels du FILMM communiquent aux utilisateurs une liste de recommandations à respecter lors de la mise en œuvre de leurs produits :

- des pictogrammes sur les emballages,
- des déclarations volontaires de données de sécurité (rédigées conformément au règlement REACH-disponibles sur simple demande auprès des industriels).

Ces précautions d'emploi sont résumées sous forme de textes et de pictogrammes sur les emballages des produits des industriels du FILMM:

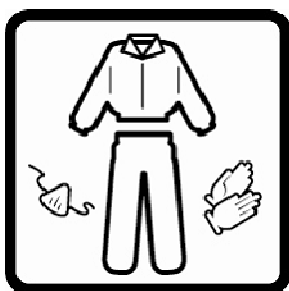

Couvrir les parties du corps exposées. Dans un endroit non ventilé, porter un masque jetable.

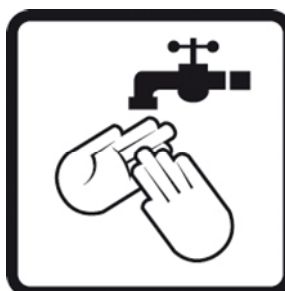

Se rincer à l'eau froide avant de se laver.



Nettoyer avec un aspirateur.



Ventiler le lieu de travail si possible.



Respecter la réglementation sur les déchets.

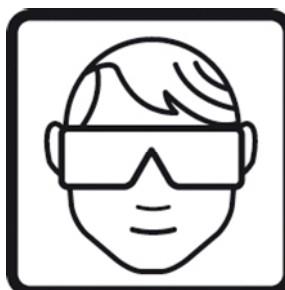

En cas de travail au dessus de la tête, porter des lunettes de protection.

### ▪ Emission de COV et formaldéhyde

Le produit PureOne 32 QN / P0052 de 80 mm est produit en absence de résine phénolique d'où les émissions de COV et de formaldéhyde ne sont pas à prévoir.

Selon les tests effectués par EUROFINS n° 767447 ; 767639 ; 767640 les émissions mesurées sont pour :

Composés organiques volatils : < 0.2 mg/ m2/h

Formaldéhyde : < 0.05 mg/ m2/h

Ammoniac : < 0.03 mg/ m2/h

Composés cancérigènes : < 0.001 mg/ m2/h (limite de détection : 0.001 mg/ m2/h)

Odeur : non odorant

### ▪ Croissance fongique et bactérienne

Le protocole d'évaluation utilisé est conforme aux exigences des normes d'essais :

- NF EN ISO 846 : Evaluation de l'action des micro-organismes (AFNOR, août 1997, indice de classement TSI-022).

- NF V 18-112 : Détermination de la teneur en ergostérol (AFNOR, août 1991)

Le FILMM a réalisé des tests (Rapport de synthèse N°SB-05-067).

Le classement obtenu est F- (2) ce qui correspond à vulnérabilité moyenne.

Note : Les conditions d'essai sont à une humidité relative de 98% et à une température de 25°C. Cela ne correspond donc pas à des conditions normales d'usage du matériau.

La vulnérabilité éventuelle du matériau ne s'observera que si le produit, lors de sa fabrication, son stockage, sa mise en œuvre et ou sa vie en œuvre est soumis à une humidité telle, que la teneur en eau dans le matériau soit supérieure à 0.7 (70%).

#### **4.1.2 Contribution à la qualité sanitaire de l'eau (NF P 01-010 § 7.2.2)**

Produit non concerné.

## **4.2 Contribution du produit à la qualité de vie à l'intérieur des bâtiments (NF P 01-010 § 7.3)**

### **4.2.1 Caractéristiques du produit participant à la création des conditions de confort hygrothermique dans le bâtiment (NF P 01-010 § 7.3.1)**

L'isolation des parois contribue à une ambiance saine et confortable, à l'augmentation de confort thermique en réduisant les effets de parois froides qui génèrent une augmentation de la température intérieure pour y palier. Munie d'un pare-vapeur elle évite tout risque de condensation dans les parois.

En isolant, à confort égal on diminue la température intérieure ce qui est source de réduction de consommation d'énergie.

Les laines minérales offrent de part leurs processus de fabrication un large choix d'épaisseur et de résistance thermique. La conductivité thermique des laines minérales est comprise entre 0,040 W/mK et 0,032 W/mK .

Les caractéristiques thermiques R et d'aptitude à l'usage sont sous marquage CE ce qui garantit la fiabilité des performances déclarées selon la norme EN 13 162 pour les produits manufacturés du bâtiment

La laine minérale est imputrescible par nature et non hydrophile dans les usages en bâtiment. Elle ne retient pas l'eau et en cas de mouillage accidentel elle retrouve ses propriétés initiales après séchage.

La souplesse naturelle des produits et leurs dimensions permettent des mises en œuvre aisées, des découpes ajustées qui garantissent la performance thermique de la paroi réalisée par un calfeutrage parfait.

### **4.2.2 Caractéristiques du produit participant à la création des conditions de confort acoustique dans le bâtiment (NF P 01-010 § 7.3.2)**

Les laines minérales sont par nature des produits efficaces en isolation et en correction acoustique. Leur souplesse et leur porosité ouverte en sont la raison.

Pour les produits destinés au remplissage des cavités (cloison ; doublage) « Système masse-ressort-masse ». La laine a un rôle amortisseur, elle est indépendante des parements.

Pour les produits destinés aux sols flottants ou aux complexes de doublage, la laine assure la liaison mécanique des parements, elle a un rôle ressort

Pour les produits destinés à la correction acoustique (plafonds décoratifs, revêtements muraux,..) le coefficient d'absorption  $\alpha_w$  permet de connaître l'aptitude à l'emploi.

Par les matières premières constitutives les exigences acoustiques et de sécurité incendie sont conjointement respectées.

### **4.2.3 Caractéristiques du produit participant à la création des conditions de confort visuel dans le bâtiment (NF P 01-010 § 7.3.3)**

Non concerné car dans ses conditions normales d'usage, le produit n'est visible ni dans les espaces intérieurs ni depuis l'extérieur.

### **4.2.4 Caractéristiques du produit participant à la création des conditions de confort olfactif dans le bâtiment (NF P 01-010 § 7.3.4)**

Non concerné. (dû à l'absence de résine phénolique)

## ***5 Autres contributions du produit notamment par rapport à des préoccupations d'écogestion du bâtiment, d'économie et de politique environnementale globale***

### **5.1 Ecogestion du bâtiment**

#### **5.1.1 Gestion de l'énergie**

L'installation du produit dans un ouvrage engendre un évitement d'énergie. Cet évitement est décrit en Annexe II.

La principale caractéristique impliquée pour l'évaluation de l'écogestion du bâtiment est la résistance thermique. La résistance thermique du produit est égale  $2,50 \text{ K.m}^2.\text{W}^{-1}$ . Certification ACERMI n° 10/083/668

#### **5.1.2 Gestion de l'eau**

Non concerné.

#### **5.1.3 Entretien et maintenance**

La durée de vie des laines minérales est celle de l'ouvrage où elle est intégrée très souvent au gros œuvre. Elle ne nécessite pas de remplacement ou d'entretien.

## **5.2 Préoccupation économique**

La politique énergétique menée en France depuis 1973 a permis de réduire notablement les consommations dues au chauffage des locaux en divisant les déperditions des bâtiments par 4 tout en augmentant le confort. De ce fait elle a limité sa dépendance énergétique et n'a pas accru malgré l'augmentation du parc construit, la consommation énergétique de ce secteur. Cette politique a permis à la France, de se positionner favorablement par rapport aux accords de Kyoto et leurs suites.

L'Analyse de Cycle de Vie réalisée pour le renseignement de cette fiche a montré que la production de laine minérale génère un évitement de consommation d'énergie, par conséquent d'émission de gaz à effet de serre, ce qui est en accord avec les réductions d'émissions en France.

Pour exemple :

Une maison de  $100 \text{ m}^2$  non isolée consomme environ 134 000 kWh d'énergie primaire par an et émet 19 tonnes environ de  $\text{CO}_2$  par an.

Après une isolation conforme à la réglementation, sa consommation est réduite de 90 400 kWh d'énergie primaire par an et ses émissions de  $\text{CO}_2$  réduites de 13,6 tonnes par an.

## **5.3 Politique environnementale globale**

### **5.3.1 Ressources naturelles**

L'utilisation de produits recyclés pour la fabrication de la laine minérale diminue le besoin en ressources naturelles réduisant d'autant l'impact quantitatif de leur mise en décharge.  
Il en est de même pour le surfaçage le plus souvent associé aux laines minérales : le papier kraft.

### **5.3.2 Emissions dans l'air et dans l'eau**

L'isolation des bâtiments permet tout en augmentant le confort de réduire considérablement les besoins de chauffage et par voie de conséquence la consommation énergétique des bâtiments chauffés ou climatisés ainsi que la pollution qui y est corrélée.  
Les émissions d'un bâtiment isolé conformément à la réglementation en matière d'efficacité énergétique sont 4 fois inférieures à celle d'un bâtiment non isolé. C'est le cas notamment des émissions de CO<sub>2</sub>.

### **5.3.3 Déchets**

Les laines minérales sont entièrement recyclables et les rebuts de production pour leur plus grande majorité sont recyclés sur les sites.  
Pour les déchets de chantier, les circuits économiques structurés n'existent pas à ce jour pour la récupération des laines minérales.  
Les déchets de chantiers en laines minérales sont classés en rubrique 17 06 04 et sont admis en Centre d'Enfouissement Technique de classe 2.  
Dans le cadre de cette fiche les déchets de fin de vie lors de la démolition ont été considérés comme mis en décharge avec un transport moyen de 30 km.

## ***6 Annexe I : Caractérisation des données pour le calcul de l'Inventaire de Cycle de Vie (ICV)***

Cette annexe est issue du rapport d'accompagnement de la déclaration (cf. Introduction)

### **6.1 Définition du système d'ACV (Analyse de Cycle de Vie)**

Description des flux pris en compte dans le cycle de vie du produit.

#### **6.1.1 Etapes et flux inclus**

##### **Production**

La modélisation de l'étape de production prend en compte :

- l'extraction des matières premières,
- la production de la laine minérale,
- la production d'électricité,
- l'extraction, le transport et la combustion du gaz naturel et des autres combustibles,
- la production des emballages,
- le transport de toutes les matières premières.

##### **Transport**

La modélisation de l'étape de transport prend en compte la production et la combustion du diesel.

En effectuant une moyenne pondérée par la production de chaque site, les caractéristiques du transport du produit sont les suivantes :

- distance moyenne : 460 km,
- charge réelle : camion complet,
- retour à vide : 96 %.

Il n'y a pas de taux de chute dans le transport. La fin de vie des emballages utilisés pour le conditionnement du produit est comptabilisée dans cette étape.

Note : Le pourcentage moyen de retour à vide est la moyenne des pourcentages de retour à vide de chaque URSA, pondérés par la quantité respective de laine produite.

##### **Mise en œuvre**

La modélisation prend en compte le transport et la mise en décharge des chutes. Le taux de chute est égal à :

- 7% pour les produits de relevé d'étanchéité,
- 5% pour les complexes de doublage avec plaque de plâtre et plafonds soft,
- 2% pour les produits de type rouleaux, panneaux souples ou semi-rigides et laines à projeter.

Le taux de chute de ce produit est de 2 %.

##### **Vie en œuvre**

La modélisation de l'étape de vie en œuvre prend en compte les évitements d'énergies.

##### **Fin de vie**

Le FILMM a souhaité prendre l'hypothèse la plus pénalisante pour l'enfouissement, les flux ne sont pas tous représentatifs des lixiviats liés à l'enfouissement des laines minérales.

La modélisation de l'étape de la fin de vie prend en compte :

- le transport des déchets depuis leur lieu de vie en œuvre jusqu'à leur lieu de fin de vie,
- la mise en décharge des déchets.



## 6.1.2 Flux omis

La norme NF P01-010 permet d'omettre des frontières du système les flux suivants :

- l'éclairage, le chauffage et le nettoyage des ateliers
- le département administratif,
- le transport des employés,
- la fabrication de l'outil de production et des systèmes de transport (machines, camions, etc.....).

Faute de données, les émissions dans l'air du produit à l'étape de mise en œuvre et de vie en œuvre ne sont pas prises en compte.

## 6.1.3 Règle de délimitation des frontières

La norme NF P01-010 a fixé le seuil de coupure à 98% selon le paragraphe 4.5.1 de la norme.

Dans le cadre de cette déclaration, le pourcentage des flux non remontés est 0,03 %.

Les flux non pris en compte dans les tableaux de résultats sont ceux des étapes en amont à la fabrication du produit.

## 6.2 Sources de données

### 6.2.1 Caractérisation des données principales

#### Fabrication

- Année : 2009
- Représentativité géographique : les données sont représentatives de la quantité annuelle vendue par l'industriel en Europe ou en France.
- Représentativité technologique : Les données correspondent aux technologies standards employées par le site de production.
- Source : Les données proviennent du site de production.

#### Transport

- Année : 2008
- Représentativité géographique : France
- Représentativité technologique : Les données correspondent aux technologies standards employées par le site de production.
- Source : Les données proviennent du site de production

#### Mise en œuvre

- Année : 2004
- Zone géographique : France
- Source : Norme NF EN 12859

#### Fin de vie

- Année : 2004-2005
- Zone géographique : France
- Source : Transport : fascicule AFNOR FD P 01 015

Mise en décharge : Arrêté du 9 septembre 1997 relatif aux installations de stockage de déchets ménagers et assimilés, modifié par les arrêtés du 31 décembre 2001 et du 3 avril 2002.

## 6.2.2 Données énergétiques

A renseigner si les données utilisées sont différentes de celles qui figurent dans le fascicule de document AFNOR FD P 01-015.

## 6.2.3 Données non-ICV

Les données non-ICV renseignées dans les parties 4 et 5 de la présente fiche ont été fournies par le FILMM. Les commentaires des parties ICV ont été fournis par le FILMM, Ecobilan et les industriels eux-mêmes.

## 6.3 Traçabilité

L'industriel ayant participé à cette étude est :

Nom de l'industriel  
Contact : Dep. Marketing  
Tel : 33 0 1 60 17 77 60  
Fax : 33 0 1 60 17 47 70

URSA est membre du :

SYNDICAT NATIONAL DES FABRICANTS DE LAINES MINERALES  
1 rue Cardinal Mercier  
75009 PARIS

Contact pour les données primaires (siège social ou usine) : URSA (C/Recoletos nº3 28004 Madrid – Espagne)

Réalisation de la fiche : Josep Sole (josep.sole@uralita.com)

Les hypothèses et scénarii sont communs à l'ensemble des industriels membres du syndicat des fabricants d'isolants en laines minérales manufacturées (FILMM) et ont fait l'objet d'un rapport de la URSA ECOBILAN nº10780BE1. Ce rapport a fait l'objet d'une mise à jour en 2006 nº0.0430716.001.

Les données propres à chaque URSA industrielle ont fait l'objet d'un contrat séparé. Elles ont été mises à jour en 2006.

Les inventaires de cycle de vie ont été réalisés en 2003 et l'agrégation des données relève de calculs issus du logiciel TEAM™ version 3.0. Une mise à jour des inventaires de cycle de vie a été réalisée en 2006 et les nouvelles agrégations des données relève des calculs issus du logiciel TEAM™ version 4.0

Les informations concernant les émissions sur les sites de production sont issues de mesures et les données particulières à chaque site sont détaillées dans le rapport de chaque industriel, celles relatives aux données communes (matières premières, énergie et transport) sont précisées dans le rapport FILMM : ECOBILAN nº10780BE1. Ce rapport a fait l'objet d'une mise à jour en 2006 nº0.0430716.001.

## 7 Annexe II : Conventions sur les évitements d'énergie

### Introduction

Le calcul d'évitement d'énergie a pour objectif la mise en évidence de la fonction principale du produit : l'isolation thermique. Ce calcul rappelle à l'utilisateur de la fiche que généralement les impacts directs du cycle de vie de la laine minérale (production, transport, mise en œuvre et fin de vie) sont très faibles par rapport à ceux économisés par le produit.

Il est important de rappeler que la laine minérale permet d'économiser de l'énergie dans le cas où l'ouvrage est chauffé pour atteindre une température de confort. Dans ce cas, la consommation d'énergie de chauffage de l'ouvrage isolé est inférieure à la consommation d'énergie du même ouvrage non-isolé. Cet évitement dépend de plusieurs facteurs, notamment le type d'isolation (par exemple : toiture, mur), la situation initiale de l'ouvrage (partiellement isolé, non-isolé), la forme de l'ouvrage.

Ainsi, si l'ouvrage n'est pas chauffé, la laine ne fait pas économiser de l'énergie. Ce cas est celui des parcs de stationnement. La laine minérale est utilisée dans ce cas comme matériau pare-feu.

Il existe de nombreux scénarii d'isolation. Il n'est pas possible de couvrir tous ces scénarii dans le cadre de cette fiche de déclaration environnementale et sanitaire. Ainsi, le calcul d'évitement d'énergie portera sur un scénario décrit dans le chapitre « définition du scénario ».

Par conséquent, si le produit est utilisé dans un contexte différent de celui décrit dans le chapitre « définition du scénario » les évitements d'énergies mentionnés et donc les évitements d'impacts ne sont plus valides. Ces valeurs doivent alors être recalculées.

Pour calculer l'évitement d'énergie, il faut choisir une référence. Deux références sont possibles, l'ouvrage non-isolé et la RT2005. La référence choisie pour le calcul d'évitement d'énergie est l'ouvrage non-isolé. Nous avons choisi cette référence pour les raisons décrites ci-dessous :

- La RT2005 introduit plusieurs variables notamment l'état initial de l'ouvrage. Ainsi, elle complique le calcul.
- L'utilisation de l'ouvrage non-isolé comme référence permet de calculer l'énergie totale économisée, ce qui est le but de l'isolation thermique.
- L'utilisation de l'ouvrage non-isolé comme référence est une pratique courante. Tous les professionnels utilisent cette référence pour exprimer l'évitement d'énergie quand il existe.
- Cette référence est simple à utiliser.

### Définition du scénario

Les calculs d'évitements d'énergies sont effectués dans le cadre de la maison individuelle MOZART en zone H1 pendant 1 an. Ce scénario considère les différentes fonctions d'isolation qui se trouvent sur le marché (toit, mur, etc.) et est donc représentatif des utilisations de matériaux isolants sur l'ensemble du marché.

Deux scénarii de chauffage sont étudiés : le chauffage électrique et le chauffage au gaz naturel. Les calculs d'évitements d'énergie ont été effectués en fonction du type d'isolation (toiture, mur, etc.). Ils sont présentés dans le tableau ci-dessous.

Ce tableau a été établi par la URSA TRIBU Energie en juin 2008.

	Surface (m <sup>2</sup> )	Caractéristique thermique	Evitement d'électricité (kWh elec)	Evitement de gaz naturel (kWh PCI)
Toiture isolée	100	R = 5	7990	8990
Murs isolés	83.5	R = 2.65	5980	6700
Plancher bas isolé ss chape	100	R = 2.5	8710	9910
Plancher bas isolé sous dalle	100	R = 2.5	7770	8670

### Méthode de calcul

L'évitement d'énergie affecté au produit étudié est calculé à partir de :

- son type d'isolation (toiture, mur, etc.),
- sa résistance thermique,
- sa surface d'isolation.

Soient :

- $R_{prod}$ , la résistance thermique du produit,
- $S_{prod}$ , la surface isolé par le produit,
- $E_{prod}$ , l'énergie économisée par le produit,
- $R_{sce}$ , la résistance thermique du scénario,
- $S_{sce}$ , la surface isolé dans le scénario,
- $E_{sce}$ , l'énergie économisée dans le scénario.

L'énergie économisée par le produit se calcule de la manière suivante :

$$E_{prod} = E_{sce} \times \frac{R_{prod}}{R_{sce}} \times \frac{S_{prod}}{S_{sce}}$$

Pour le calcul total d'évitement d'énergie et d'impacts évités, la règle d'allocation adoptée est la suivante :

- électricité : 50%,
- gaz naturel : 50%.

#### Application

La fonction principale du produit étudié est l'isolation des murs. La résistance thermique du produit est égale à 2,50 K.m<sup>2</sup>/W. La surface isolée par le produit est égale à 84 m<sup>2</sup>.

L'évitement d'électricité réalisé par le produit dans le cas d'un chauffage électrique est égal à :

$$5980 \times (2,50 / 2,65) \times (1/84)$$

Soit 67,56 kWh elec.

L'évitement de gaz naturel réalisé par le produit dans le cas d'un chauffage au gaz est égal à

$$6700 \times (2,50 / 2,65) \times (1/84)$$

Soit 75,70 kWh PCI.

Pour le calcul total d'évitement d'énergie et d'impacts évités, la règle d'allocation adoptée est la suivante :

- électricité : 50%,
- gaz naturel : 50%.

Par conséquent, ce calcul prend en compte la moitié de chaque énergie économisée :

- électricité : 33,78 kWh elec,
- gaz naturel : 37,85 kWh PCI.

## 8 Annexe III : Description de la maison MOZART

Périmètre	41.6 m
Hauteur	2.5 m
Nombre de niveau	1
Type	T5
Nombre SDB, WC	1 SDB et 1 WC
Surface habitable	100 m <sup>2</sup>
Surface de murs	73+14 m <sup>2</sup>
Surface de fenêtres avec fermeture	13 m <sup>2</sup>
Surface de fenêtres sans fermeture	2 m <sup>2</sup>
Surface de porte	2 m <sup>2</sup>
Surface de toiture	100 m <sup>2</sup>
Surface plancher	100 m <sup>2</sup>

Type de fermeture des fenêtres : volets roulants ou battants

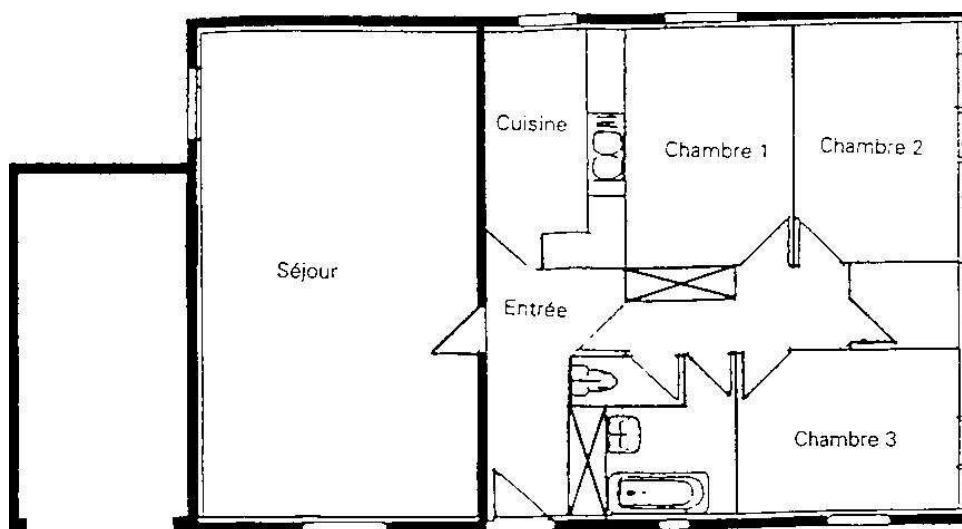
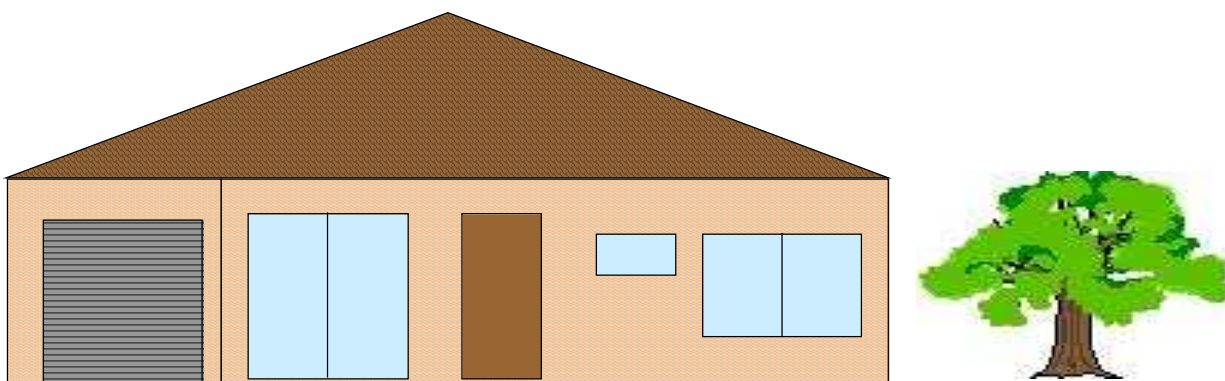

## 9 Annexe IV : Indicateur Eutrophisation

### Description :

L'eutrophisation désigne usuellement le déséquilibre qui résulte d'un apport excessif de nutriments, l'azote (via les nitrates), le carbone (via les matières organiques) et du phosphore dans les eaux.

### Calcul de l'indicateur :

La méthode utilisée est la méthode des équivalences développée par le CML (centre of Environmental Science Université de Leiden – Pays Bas).

Le principe consiste à convertir les flux des substances susceptibles de contribuer à cet impact en un flux de référence propre à cette catégorie d'impact.

Pour l'eutrophisation, le flux de référence est l'ion phosphate  $\text{PO}_4^{2-}$

L'unité de l'indicateur est en g eq  $\text{PO}_4^{2-}$

Flux	Coefficient de conversion (à multiplier à la valeur du flux en g)
Ammoniaque ( $\text{NH}_4^+$ )	0.42
Demande chimique en oxygène (DCO)	0.022
Nitrate ( $\text{NO}_3^-$ )	0.095
Nitrite ( $\text{NO}_2^-$ )	0.13
Oxydes d'azote ( $\text{NO}_2$ )	0.13
Monoxyde d'azote (NO)	0.2
Composés azotés (en N)	0.42
Phosphate ( $\text{PO}_4^{2-}$ )	3.06
Composés phosphorés (en P)	3.06
Phosphore (P)	3.06
Phosphore pentoxyde ( $\text{P}_2\text{O}_5$ )	1.336

# 10 Annexe V : Fiche de données sur la fin de vie de produit de construction

## AIMCC Fiche de données sur la fin de vie de produit de construction (Version 3)

### Identification du déchet

➤ Numéro du catalogue déchet <sup>1</sup>: **17 06 04**

➤ Type de déchet :

- Inerte                    oui     non
- non dangereux        oui     non
- dangereux            oui     non

➤ Caractérisation        :        oui     non

➤ Existence de la fiche de communication environnementale selon la norme NF P01 010 pour le produit :  
oui     non

### Description de la fin de vie du matériau

➤ Commentaires généraux

- Existence d'une réglementation spécifique                    oui     non   
  Si oui, donner les références  
  Circulaire du Ministère de l'écologie et du développement durable n° 000264 du 3 octobre 2002
- Existence d'une filière de valorisation                    oui     non   
  Si oui, donner les contacts

➤ *Valorisation*

#### - *Ré-utilisation*

- Possible :                    oui     non
- Précautions à prendre :                    oui     non   
  Si oui, préciser

▪ Commentaires :

#### - *Recyclage Matière (mécanique, chimique)*

- Possible:                    oui     non
- Type:
  - mécanique :                    oui     non
  - chimique :                    oui     non
- Conditions techniques  
Installation spécifique nécessaire                    oui     non
- Précautions à prendre :                    oui     non   
  Si oui, préciser

<sup>1</sup> Selon le décret n°2002/540 du 18 Avril 2002 relatif à la classification des déchets.

▪ Commentaires : Par fusion selon divers procédés selon qu'il s'agit de laine de verre ou de laine de roche

- **Recyclage organique**

- Possible: oui  non
- Précautions à prendre : oui  non   
Si oui, préciser

▪ Commentaires :

- **Incinération avec récupération d'énergie**

- Possible: oui  non
- Pouvoir calorifique du déchet : MJ/kg
- Déchet issu de l'incinération
- fumées :
  - cendres :
- Conditions techniques
- Installation spécifique nécessaire oui  non
- Précautions à prendre : oui  non   
Si oui, préciser

- ▪ Commentaires : Le pouvoir calorifique est trop faible pour qu'une valorisation avec récupération d'énergie soit intéressante.

➤ **Mis en décharge**

- Possible: oui  non
- Caractéristiques:
- |               |   |   |
|---------------|---|---|
| Inerte        | oui <input checked="" type="checkbox"/> | non <input type="checkbox"/>            |
| Evolution     | faible <input type="checkbox"/>         | très faible <input type="checkbox"/>    |
| Biodégradable | oui <input type="checkbox"/>            | non <input checked="" type="checkbox"/> |
- Précautions à prendre : oui  non   
Si oui, préciser

Installations de stockage de déchets dangereux ou CET de classe 1: oui  non

Installations de stockage de DMA ou CET de classe 2 : oui  non

Installations de stockage de déchets inertes ou CET de classe 3 : oui  non

▪ Commentaires :

➤ **Autres formes de valorisation :**

- Possible: oui  non
- Type :
- Précautions à prendre : oui  non   
Si oui, préciser

▪ Commentaires :



## Annexe : Résumé détaillée pour la durée de vie.

N°	Impact environnemental (pour toute la DVT)	Production	Transport	Mise en œuvre	Vie en œuvre	Evitement dû à l'isolant	Fin de vie	TOTAL CYCLE DE VIE	
1	Consommation de ressources énergétiques								
	Energie primaire totale	MJ	47	4,10	0,0012	0	-26.036	0,0581	-25.985
	Energie renouvelable	MJ	5,32	0,0018	0,0000	0	-950	0,0000	-944
	Energie non renouvelable	MJ	41	4,10	0,0012	0	-25.087	0,0581	-25.041
2	Épuisement de ressources (ADP)	kg éq.(Sb)	0,0089	0,0019	0,0000	0	-4,09	0,0000	-4,07
3	Consommation d'eau totale	litre	8,20	0,39	0,0001	0	-3.665	0,0055	-3.657
4	Déchets solides								
	Déchets valorisés (total)	kg	0,2972	0,0000	0,0942	0	-739,05	0,0000	-738,656
	Déchets éliminés :								
	Déchets dangereux	kg	0,0242	0,0001	0,0000	0	-2,21	0,0000	-2,182
	Déchets non dangereux	kg	0,1005	0,0001	0,0506	0	-12,25	0,00	-12,101
	Déchets inertes	kg	0,0330	0,0003	0,0000	0	-18,68	0,00	-18,648
	Déchets radioactifs	kg	0,0004	0,0001	0,0000	0	-0,22	0,0000	-0,223
5	Changement climatique	kg éq. CO2	0,89	0,3281	0,0001	0	-582,88	0,0046	-581,7
6	Acidification atmosphérique	kg éq. SO2	0,0054	0,0027	0,0000	0	-1,1628	0,0000	-1,155
7	Pollution de l'air	m3	171,3	0,0027	0,0000	0	-18.417	0,0000	-18.246
8	Pollution de l'eau	m3	0,26	0,0978	0,0002	0	-176,33	0,0014	-176,0
9	Destruction de la couche d'ozone stratosphérique	kg CFC éq. R11	0	0	0	0	0	0	0
10	Formation d'ozone photochimique	kg éq. C2H2	0,0006	0,0004	0,0000	0,0000	-0,1557	0,0000	-0,1547
	Autre indicateur (hors norme NF P01-010)								
11	Eutrophisation	g eq PO4 2-	0,0049	0,0002	0,0002	0	-1,9984	0,0001	-1,9931
	<b>Consommation de ressources naturelles énergétiques</b>	kg	1,1686	0,0968	0,0000	0	-232,1560	0,0014	-230,9
	<b>Consommation de ressources naturelles non énergétiques</b>	kg	0,6357	0,0002	0,0000	0	-6,8844	0,0000	-6,2485
	<b>Consommation de matières récupérées</b>	kg	0,7812	0,0001	0,0000	0	-0,1230	0,0000	0,6582
	<b>Produits intermédiaires non remontés</b>	kg	0,0006	0,0001	0,0000	0	-0,3431	0,0000	-0,3424
	Durée de Vie Typique (DVT)	50 ans							
	Pourcentage de flux non remontés		0,02%	0,07%	0,07%		0,14%	0,07%	0,14%